醫生 **徐景敏**

庸庸瑣瑣者所得望其肩背去歲先生與其令弟景文牙科博士設局京津治愈疑難症不可數計彼都人士無不稱之日棟導交洋房先生情殷濟世故其價錢比平常減半且於暉今先生已來申設局於四川路念六號每日下午由一時至三時贈診牙患者幸勿交臂失之如遇官商夫人閨秀不便男女授受另有女醫生在冠雲女士以代任之治法一如先生 醫學博士 李應棠 陳爲生仝啓

辛亥年九月十八日

第一千四百零四號

今日售洋 二張貳分

時事新報

THE CHINA TIMES

西歷一千九百十一年十一月八號禮拜三

電報簡碼六六九〇 館設上海山東路（望平街）一百六十二號門牌 電話號碼一七八六

◎杭州諸鄉老公鑒◎

杭州秩序平復欽今到滬奉訪諸鄉老請即歸里共籌地方治安之策倉卒不及遍謁謹此奉達 汪欽謹白

通商銀行告白

本銀行開辦時商部尚未設立雖經奏明而股本全係商資有議事辦事各董華洋大班並無絲毫官股亦向不歸各部管轄純乎商業性質恐諸君或有誤會特此聲明謹白 戌2143

貴重產業出售

茲擬將徐家匯路二號洋房地畝即担文住宅一併出售欲知詳細者祈函詢一切可也 北京路担文律師啓

上海安家昌杭煙總發行所於十二日先行交易特此廣

管趾卿啓事

鄙人向在禮和洋行專辦機器雜料事務所有軍械生意向不顧問恐有誤會特此佈告 戌2132

招商總局告白

查本局全係商股並無絲毫官股在內純乎營業性質外間謠言謂局船裝運軍火以及遞送兵士實在查無其事恐各股東羣懷疑慮大礙商業特登各報，釋猜疑謹白 戌2103

通惠銀號十五日開辦廣告

竊自武漢事起上海金融恐慌周轉不靈錢莊紛紛倒閉華商銀行亦多被其牽動信用大失全由官場無法維持以致如此鄙人目擊現情不能不思補救之策茲招商股二十萬兩已先收集一半并稟准蘇撫憲撥存官款四十萬兩辦一通惠銀號專爲維持市面之助凡各商號皆可往來現銀進出并做抵押其有股實者小數欠款亦可通融此舉專爲補救金融不能少緩故定十五日在後馬路甯紹公司後面先行開辦請各行號不必恐慌 總董 虞洽卿啓 戌2139

勝家縫級女學校捐款誌謝

經募 校長關錦棠洋五元教務長楊兆奐洋五元教員吳兆初吳詠霓各助二元學生馬寶英李氏吳琼仙吳琼珍包良箴胡韻清唐玉書李麗清張球張惠蘭兆芳梁桂卿以上各助洋一元周惠君吳琼華貝祥珍何融文徐秀芬鄭慧卿陳惠琪吳月嬌鄭鳳芝徐淑英以上各助小洋六角楊靜宜周裘煜胡惠芳李方蘭葉□以上各助小洋五角又經募男學生林祥渭小洋二角徐文英雷秋姊湯振華李蓮珍邦佩琳侯陳氏羅淑英玉何珍秀珍溫李氏以上各助洋二角陳璧荷洋五元章佩文章季超合助洋一元張士珍小洋六角五角鄭冠賢小洋五角蔡顯榮蔡顯靈合助小洋角特此登報以揚仁風 紅十字會理事總長沈敦和總董任錫汾施則敬同啓

紅十字會會員鑒

金佩章憑照業已製就請將憑單來會掉換凡懸本會佩章者當遵守萬國紅十字會定章幸勿移借別人以失佩章信用而固本會名譽此布 軍務之地受軍士之敬禮應如何鄭重懸此佩章者 上海三馬路紅十字會辦事處謹啓

又新紗廠捐助精白棉花三担 謹謝

頃由華安公司代收本會捐款處交來又新紗廠捐助精白棉花三担值銀一百兩祇領之下莫名欽佩特此登報以揚仁風 紅十字會理事總長沈敦和總董任錫汾施則敬仝啓事務所在三馬路新聞報館樓上

寶塔牌水門汀

湖北水泥廠 PORTLAND CEMENT HUPEH CEMENT WORKS 商標

本廠所出寶塔牌水泥（即水門汀）經英德各國著名化學師暨上海英工部局及工程總會各洋員節次試驗淨水泥拉力有一千零三十磅之多實爲中西第一貨色壓倒全球各廠有驗單證書爲憑貨品既佳分量亦重每桶四百零五磅價亦較廉實能挽回利權而塞漏巵凡具愛國思想者尚祈賜顧無不格外克己此佈

本廠總批發所 上海黃浦灘四川路南三十六號 電話二百七十六 漢口河街昌平里第一家

各埠分銷處 蘇州全昌號 東三省怡大洋行 長沙禮和洋行 金衢嚴公記 杭州清泰第二旅館 溫州胡甸孫 青島衛理洋行 鎮江瑞記洋行

暨陽陳桂軒啓事

鄙人現承英國頭等著名鋼廠哈特飛爾駐滬勝和洋行延請經理該廠所製新式海陸軍用快利鎗炮大小各種戰艦以及各式機器鍋爐電燈材料路鐵工程並堅固快鐵路機車頭二三等車兼聘頭等工程鑛師化學師等以備各界之顧問凡惠而好我者請降臨老旗昌東首仁記路五號勝和洋行經理事務所曷勝幸甚或至海甯路天保里一弄第二家敝寓接洽亦可此佈

上海新開廣仁信土棧

本號開設上洋小東門外大街坐北朝南石庫門面專自採辦大小洋藥川西雲土原漿貴州等土一應俱全如蒙諸君賜顧請認本號招牌庶不致誤 陳公炳發客 貨眞價廉 零剪躉批 照箱價 戌17

敬謝各團體暨諸親友

僕次子沛如於十四日劇戰受傷十六日寅時遽逝十七日蒙各團體暨親友駕臨親送但分屬卑幼實不敢當除佈謝外恐有不週特爲登報再申謝悃 張子謙謹啓

愛國男兒鑑

英雄造時勢時勢亦造英雄 今則時局日變世事已急正吾武之丈夫立志之秋也然欲建非常之事業尤須養成完全無缺之身體欲從事於鐵血斯不可不服本藥房之人造自來血 非但身軀可以精健智慧亦能增長本藥房之製人造自來血於今日而得餉華國民從事鐵血之需矣豈不快哉我同胞偉丈夫偉男子其急聽者其急試者

注意 每瓶附有五彩二集保證書一本及愛國男兒紙一方及值洋一角認眞券一張方爲的眞 遠近函購原班回件各處大埠均有經售

價目 大瓶二元每打二十二元 小瓶一元二角每打十二元

上海四馬路五洲大藥房發行

留心世事者讀快讀貳臣傳出版

武臣洪承疇錢謙益等一百二十人皆前明大臣而降附者或自殘同種或武功彪炳或自取滅亡晚節不終甚至清兵進關倔守軍宜勒章國典諸要政均詳具各傳之中 逆臣吳三桂龍等數十人 前仆後起力戰而殉者數十百處務國淪亡之原因明臣辱身之降附李闖張獻忠之敗滅 有種族觀念留心治道者宜手此一編也全書二十萬餘言精裝石印四冊一兩價洋一元二角 經理發行所上海四馬路奇芳對門 古今圖書館 湖海樓後人啓

江陰閻典史 揚州十日 各省忠臣義士不屈死事之慘狀於某年月徵信備載於近事頗可

有種族思想 留心漢族思想 以主義排除異類 子負流血

新開立安棧廣告

本棧開設在法大馬路黃浦灘口法公館南首三層樓大洋房一切地位比衆暢如行軒敞公館尤爲適宜凡仕商惠臨者一切應酬招待無不格外歡迎週到以廣招徠

禮明律師現已回申照常辦公賜教者請仍至圓明園路十七號可也

華商

如閣報諸君而愛敬勤勞也則請於此華商唐君翟初之小照稍顯片刻愛情焉可也蓋余固未見勤勞之人有逾於華商者動物中之勤勞者莫如蟻而華商亦社會中之一蟻也蓋華商體氣素強足以引重而致遠 前晤南洋蘇雷倍亞埠華僑唐君翟初其所談殊關緊要茲特錄於左

鄙人患胸病六載呼吸急促氣管哮喘之聲恰似未塗油之車軋軋然不能出於口咳嗽既重痰不易出苦楚難堪兩肩發痛頭疼甚劇手足如冰且常吐血胃納不佳至夜則如染疫胸悶既甚通宵不眠咳又不止歷試各藥終不能療治之一日有友人告余曰聞有一藥名**聖保羅修道院膏子藥**服之而愈者不知凡幾且爲衆所稱許云余即購服之逮第二瓶既罄甚覺暢適吐出宿痰極多非若昔時之艱難既服四瓶而病竟全愈咳嗽若失亦不復氣促吐血矣且眠食均佳身體康健如初故此膏子藥治**胸肺各病氣喘哮咳久咳傷風等症**殊爲**無上妙藥** 今將此藥運售中國以公同好 務請購藥諸君認明眞僞 眞藥匣口均用藥廠主人簽字之紅紙條封固否則贗鼎也必無效驗切宜愼之

◉價目 大瓶計重五百五十格蘭計洋二元 小瓶計重二百三十格蘭計洋一元二角五分 大瓶每半打十元五角 小瓶每半打六元七角半 每打 大二十元 小十二元五角

總發行所荷蘭國路頭登埠額克爾

中國經理處 上海好時洋行

代銷處 屈臣氏大藥房 中西大藥房 大英大藥房 科發大藥房 中法大藥房 中德大藥房 老德記大藥房 羅威大藥房 四馬路老德記 大英醫院 五洲大藥房 美華大藥房 普濟大藥房 南洋大藥房 河南路屈臣氏 華英大藥房 同濟大藥房 老誠濟藥房 中英大藥房 勸業大藥房 南市中法大藥房

辛亥九月十八日第一千四百零四號

中國郵政總局特准掛號立券之郵件 （明治四十二年11月念八號三種郵便物認可）

電報

注意 所有關於**革命事件之專電**均列入**特別紀事**門內請閱報諸君注意

●十六日倫敦電倫敦斯丹達報載有一電謂禮拜二禮拜三兩日**土耳其**軍**八千名阿剌伯**軍**一萬六千名**與**意軍劇戰**意人**死傷**多至**五六千**名土耳其軍奪得砲台兩座並軍火無數　十七日特約路透電

時評

本館昨晚得電鎮郡紳商已與滿漢各官協商妥洽宣布獨立。又得杭州訪稿謂民軍已與滿營代表貴君和平解決並定降約兩款滿營已允將槍械繳出又浙撫增韞及其家屬均由民軍妥爲保護云云

記者觀此事竊爲吾中國前途賀也。有駐防省分甚多最近者爲江寧次爲福州又次爲廣東山東使彼滿人皆懷一負嵎抗拒之見則兩方生靈不知被幾許荼毒今既有鎮江杭州之先例則滿人知民軍並無死之之心彼自無必死之意而歸附者必多凡有駐防各省不難傳檄而定**此可賀者一也**

不獨此也清政府之君臣久已無國家思想其肯出其全力以與我民軍相抗者不過爲保全身命財產起見今以待增撫之例示之使彼知民軍據有中國其身命財產仍可保全則彼行尸走肉之流必頓減其抗拒之力北京政府不難即日傾覆而戰禍可免延長此可賀者二也

今之世界日進文明戰爭之事首戒殘殺武漢義軍初起民心甚憤不免稍有殺戮滿人之事而全國人民均心非之以爲有乖人道主義幸黎都督旋即示禁其風遂熄杭州起事民軍軍火之充足仍不肯遽以兵力從事而邀舉代表和平解決世界輿論方以滿兵殘酷爲言而我民軍之舉動竟能恪守人道主義必可爲世界所引重而我國人民將得與文明諸國並肩而立此可賀者三也

吾願有駐防省分之民軍永永能持守此義而勿懈也

本都督黎示
照得民間服裝改變於國民經濟彼關近聞街市之中有百姓頭戴瓜皮小帽兵丁令其棄擲於地須知
現時西式便帽坊間不易購得所有民間服帽悉聽其照常戴用不得勒令其棄擲其各遵
毋違切切特示　右仰通知
黃帝紀元四千六百零九年九月十一日

鄂軍都督示攝影

評論

●歐洲報界對於鄂事之言論（續）

當鄂事初作時倫敦日日郵報即著論曰此次事變之起其原因尚未大白據政府之言以爲由於反對鐵道國有政策及借款合同失敗之故據鄂事領袖諸人之言則以爲弁無此等排外之偏見其宗旨在竭全力以攻滿清俾中華得建成憲政之國而已夫滿漢之相爭其來久矣滿人自十七世紀統馭華夏以來惟壓制之是務而國中又養成一種特別之階級凡隸於此等階級者積漸而成爲貪黷庸腐清廷雖許國民以新政且於近二年中改行立憲政治然而北京之進步饒有一種濡緩之氣平日雖或以輿論之迫促而勉有所允讓然祇須有口可藉或有辭可援即不惜舉所允者而悉行反悔因此而憲政之運行幾經窒礙新政之畫諸屢見撤銷彼滿人自入關以來亦嘗屢經懲創然而事過輒忘閱歷之功曾無裨於北京之政界夫全國之中已到處有更新之氣而政府則閉目塞耳擯諸不見不聞之例今日之中華豈常爲奄奄無生氣之國耶自甲午一戰以來言教育則東西之法並採言輿論則報紙之出日增雖窮鄉僻壤莫不有一紙之報章可供展覽而全國人民亦多曉然於苟欲自存不特國民當自行改良即北京政府及滿洲朝廷亦當加以改良之理記者觀於此次之事變彼清政府雖堅稱人民所反對者僅爲鐵道及外債政策藉以謝列國而愚外人然記者則知其原因所在尙有進於此者也

斯丹達報之論曰清國先王光緒帝嘗躬自爲維新派之首領設其能實行所志則滿清之皇基未必不臻鞏固獨奈大權被奪僅僅爲名義上之君主而垂簾聽政者對於一切秕政及積弊又任聽其日滋日長而不加袚濯況乎用慶邸爲樞相夙以貪墨著稱於世界是無怪國事之愈趨而愈下矣秉之中央政府不自量力一味以振興軍務爲事而又欲於西藏行其冒險政策豈知清廷即因是而愈臻孱弱耶　（未完）

英人對於革命之意見

（譯字林西報倫敦訪事通信）

緒論

支那帝國近忽有革命軍出現此實一極大之希望也吾輩得此信後蓋已三日知革命軍中於外人之財產性命頗加保護諸公有親戚友朋作客於支那者可以無懼矣然亦有難言者以支那自圍公使館後（譯者按指庚子年事）其舉動常惹人注意也

議論之沈默

吾輩於中國革命蓋已人人注目然其革命之目的及其所以奮起之原因實未能知其眞際據一般議論皆謂由反對皇室而起吾輩固莫不願此信之確實然雖與居留中國之英人有密切關係者於今日猶未得一詳細報告也

記者昨日嘗向支那有名商人之在倫敦者徵求意見然其議論極爲祕密未可宣布格詩偉克氏謂即馬士遜夫人亦未得私家信函不過據報紙之傳聞而已道琴氏雖有一種意見顧彼亦自認爲落於邊際蓋實欲守其沈默態度也總之此次革命由頗賴於虐攻而起吾輩方憐惜之不暇何忍更加詰責耶

報紙之意見

發最有價值之意見者當以太晤士報之北京訪事爲最該報今晨之電報實贊助革命者也該報嘗曰今日支那之學界中人無不表同情於革命軍者彼清政府者腐敗衰朽已將逝世野蠻之行政闒人之惡制皆所以使民心瓦解之原因也

高克杭氏於今晨每日講報發表意見亦極詆清廷治制之不善顧彼尙不信共和政體爲起死回生之良藥其言曰

以余所知支那國中猶有一種穩和的勢力較勝於革命軍所提倡者蓋革命軍之反對政府實排外感情所激發也（譯者按此說未確觀於今日民軍之舉動即可知矣）清政府中人嘗以賣國爲人所詬病彼輩既不能改良其內治又不能辭退客卿嚴拒外債此其叢怨之由也國內之民受此激動故權利保全之風潮益激礦山鐵道無不如是而北京政府又無有足以駕馭此風潮者其不能不革命者勢也然以共和政體爲能圖國治久長之計亦未免流於偏宕以支那國民尙未有此等經驗也既未有完全之支那政府以爲清政府之代又未有英雄如拿破侖者以建設完全政府此實最可悲慘者也（譯者按英報此語不免輕視吾國民然吾國民正可引爲他山之石以自攻錯也）

初八革軍渡江至漢口圖

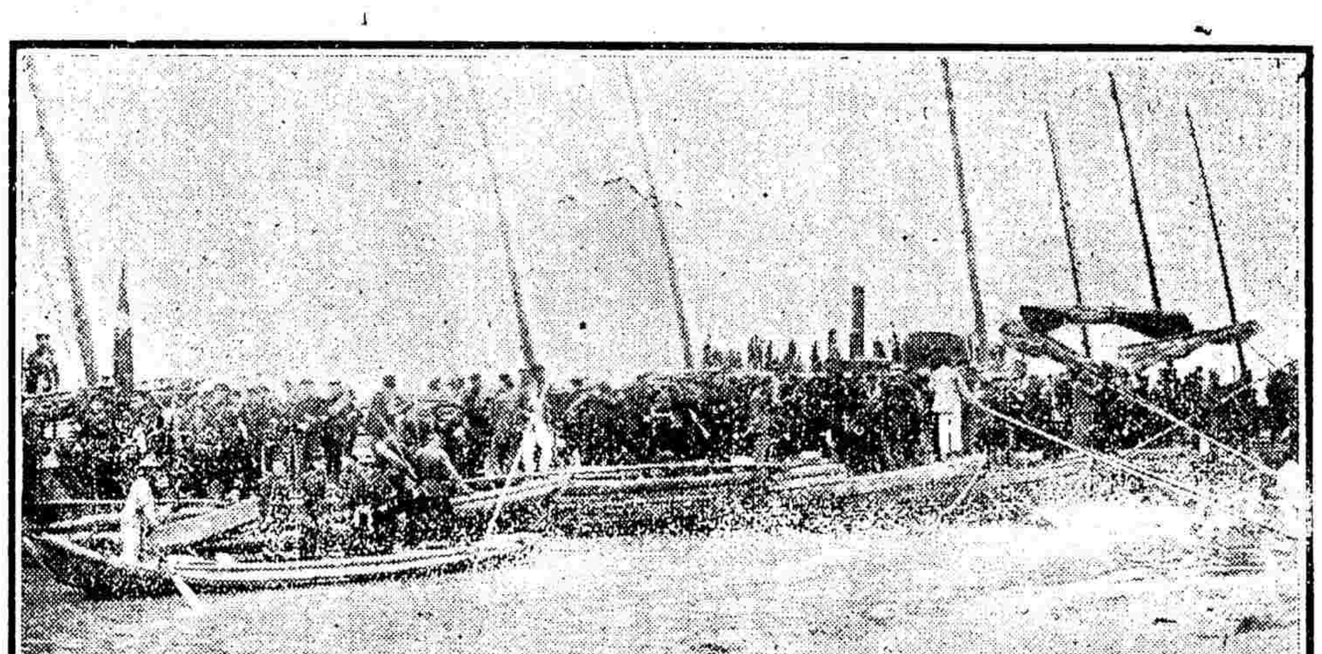

初九革命軍赴戰進行圖

先施商貲孚洋行廣告

本行開設上洋歷有年所專接繪圖打樣翻造房屋及產業掛號轉換道契兼做各種押款經理出租上等公館房屋等事取佣代理無不克己素蒙中外紳商所深信如

民界水火不生活是火之一物家常日用

介紹西醫周光松

先生自懸壺於華英藥房行事既而就診者又衆一身充二役恐有顧此失彼之慮爰以辭却華英經理之職專事行醫……特此聲明

殷子均 陳嘉典 王竹銘 殷涵三 俞厚堂 洪鼎卿同啓

特別紀事

●禮拜五(十三)夜湖北民軍攻相距十基羅邁當之車站小有損傷漢口仍爲官軍據守目前將有劇戰官軍雖允不放火焚燒而殘毀已甚無復平時面目 蕪湖專電

●十五日袁世凱所統軍隊退駐蕭家港急調第五鎭速臨前敵

●清帝及清太后聞係逃往熱河

●吳祿貞奏劾廕昌易迺謙丁士源諸人縱兵殃民督率無狀請從嚴懲辦並請飭馮國璋從速赴晉助攻

●十五日清廷有密旨交袁世凱查辦馮國璋諸將被參事 以上北京專電

●滬上某處接到不載時日之電報謂攝政王之弟載洵業已失跡·恐係私自出亡

●十七日倫敦電清政府現正與各國財政團議借巨款·惟担保品一問題頗覺爲難· 以上特約路透電

●岑春煊以百萬餉項無着電請開缺

●北京聞江浙相繼獨立人心更爲震動

●北京婦女組織慈善救濟會已向資政院陳請 以上北京專電

●清廷有密旨召袁世凱立即進京 天津專電

●袁世凱已起程赴北京 蕪湖專電

●十七日倫敦電據北京來電袁世凱仍固辭首相之任 特約路透電

●汴省官軍與陝西民軍大戰潼關仍被官軍奪回 開封專電

●天津被民軍佔領之期卽在目前有俄兵二百名率麥克集砲二尊特於今日(十七)抵津

●天津盛傳北中國鉄路不日卽由列强管理聞將以留駐北京之愛爾蘭兵一標守衛 以上天津專電

●濟南官紳十六日特開大會議決自保事項八條要求清政府照辦并電限清政府三日答覆如過期不覆卽宣告獨立 北京專電

●華盛頓及柏林均接上海來電謂厦門·高密(山東)芝罘等處均已爲民軍佔領· 特約路透電

●皖諮議局議決自保辦法七條已經朱撫允准 安慶專電

●昨夕張人駿奉清廷停戰上諭即集幕僚議定勉從紳商之請宣布獨立一面奏請清廷罷職已擬定奏稿送交鐵良閱看鐵以諭旨不確須電京詢明辦理因此議復中梗聞現已致電勞乃宣查問

●南京民軍與官軍協議准十九日一律懸掛白旗宣告獨立并已公同舉定藩台樊增祥爲都督

●張勳前索餉五十萬兩現已允給二十萬俟交款後卽聽所部自便願留者仍留營不願者給三月口糧遣散

●張制台以如此辦理民軍與旗營兩無妨害願表同情

●十五夜清江陸軍全協兵變縣城失陷城外居民死傷無算淮徐海土匪蠢蠢欲動大局可危 以上南京專電

滬洽昌土棧

●常州府昨夜(十六夜)宣布獨立今晨各舖戶已偏懸白旂 常州專電

●鎭江民軍已佔領沿江各砲台定今夜(十七)入城管領地方旂兵允繳槍械降順林關道已逃逸 鎭江專電

●杭州旂營皆已歸順鎗械已繳口糧暫仍發給城內居民均安靖 杭州專電

●嘉興大局已定歡聲雷動惟鄰近之乍浦尙有旗兵駐紮爰由軍事部派顧乃斌督率一標二三兩營乘專車前往攻取 嘉興專電

●紹興府已於今日(十六日)爲民軍所占領 紹興專電

●紹興嘉興兩府軍政府已成立 杭州專電

●十七日倫敦電德國巡洋艦基遜諾號已奉命赴上海

●十一月六號倫敦電中國今日時局恐不免使北方守舊黨與南方民主黨變成劇烈之戰爭如太平天國時之例觀於北方之軍隊其舉動似尙盡忠於滿清政府 以上特約路透電

按觀近日情事誠不免有此氣象若不幸而言中甚非吾中國之福也凡我華人亟宜猛醒

●浙江旅滬學會轉各報館鑒杭州民軍已於十七日午刻到禾合衆輸誠地方安靖 嘉興公電

●寗波同鄕會暨各報館鑒十六日民軍佔領鎭海市民均安乞徧慰諸鄕老 鎭海公電

●蘇州靖湖廳准於十八日宣布獨立 蘇州快信

●嘉定縣於十六日宣告獨立縣令當將印交出城內外一律懸掛白旂居民安靜 嘉定快信

●杭州光復後要聞

▲清政府所定斬絞軍流徒各犯一律釋回惟聞衆囚不願散去情願充當民軍死力報効現定三日後挑選編入新伍

▲當十五日暮時曾由司令部馬探獲到漢奸二人·一係增撫譜友趙椿庭(卽衛隊管帶向充頂馬者)一係增姪一不知其詳十六日下午已由執法官審明將趙及增姪在軍前伏法

▲長興縣文海在任貪婪今見禍發竟充作奸探並於住宅搜出手鎗炸彈刻已由民軍獲到綁交軍政府

▲軍政府重要執司現已派出軍事部長派周赤城民政部長派陳介石財政部長派張仲之交通部長派褚慧僧司法部長派陳季衡交涉部長派沈衡山

▲十五日吳山開砲時藩署上房及紅門局均被焚

▲增韞存米(在大有豐棧)甚多現先提五十石作餉餘亦充公·

▲增韞於十五晚移禁仙處·爲預防意外起見

▲增韞已電奏保護不力故杭州頃刻失守聞已拍發

▲旂兵未降以前多數人早將槍枝抛入河中故搜取軍械多半得自水中

▲附錄浙軍都督告示 爲敬告事照得吾民苦專制之毒不止二三百年矣特此二三百年中爲尤甚種種專制之垢弊人人能知之能言之本軍政府不贅言亦不忍言不第苦我漢人已也如禁雜居禁生產名託優恤實則羈累滿人其同族也且被其苦而不自覺儻一覺焉卽滿人之倒戈豈俟今日乎鄂中首舉義旂光我漢族本軍政府率衆響應一鼓而捷本月十有五日收復杭州省城漢族同負弩以爭迎卽滿營亦投戈而吐款益見專制政體不容於二十世紀之世界爲此傳檄各屬·其地方文武有能識時知命反正以俟者但能慰撫我民悉仍舊任不予更改大軍所至不論軍民人等秋毫無犯卽遇滿人旣束手以歸誠誓同歸於保護·有食此言神明殛之春夏淫潦兩浙告災其普免本年應完漕銀·及浙屬厘捐·自九月十五日起槪予撤除·布告所屬咸與維新特檄

黃帝紀元四千六百零九年九月 日

▲又示 爲出示曉諭事照得本都督救民水火率師起義以保衛閭閻共享和平爲宗旨所有外人寄居內地者無論生命財產尤當切實保護·俾守公法而敦睦誼合行出示曉諭爲此示仰一體知悉如有無知愚民妄自滋擾一經拘獲悉照軍法重懲决不姑寬其各凜遵無違

辛亥九月十八日第一千四百零四號

派律院香煙

人人都歡喜

牙科

……牙科之……雖小而關於衛生强種之道者則甚大故泰西海陸兩軍均有牙科醫生……等院亦有牙醫到驗其重視牙科如此誠以牙科爲醫學中之要點而口內諸部又影響於全身也……

中國合衆水火保險公司特別廣告

……迅速且無須……

商辦新舞臺

九月十八日戲

小雙鳳　小二過年　張益芳　夏月珊　七盞燈　小連生　林步青　夜來香　趙文連　小保成　小雙鳳　毛仲琪

全本任順福

唐寅三疑　夏月潤　張德祿　到底　白袍

九月十八夜戲

毛仲琪　小益芳　林步青　張德祿　趙文連　馬飛珠　小保成　七盞燈　小連生　夏月珊　夏月潤　夜來香

三四新茶花

大富貴

九月十八夜戲

小桃紅　劉桂芬　小月樓　玫瑰　劉桂林　十三旦　尹鴻蘭　牡丹花　玫瑰翠　劉桂林　十三旦　尹鴻蘭

黃金台　天堂州　收關勝　玉帶　烏龍院　烏珠　贈明　機房訓　八美　跑　全本(貴)　(華)　台

文明大舞台

九月十八夜戲

小月樵　小桂枝　趙如泉　小子和　沈月來　萬盞燈　王永利　何金壽　劉燕書　范權祥

乙太打麵缸　門演義　節珠　收大關勝　雙鳳明　目蓮　全本救母　轉舞臺

迎貴茶園

九月十八日戲

杜文卿　張和風　劉松亭　小玲瓏　彩上　小永　林小猴　楊燕奎　陳四　三盞燈　李錦彬

仙人跳　麒麟章

羣仙茶園

九月十八夜戲

小金鐘　金翠香　賽七月　蓋恒省　紅菊花　陳長子　馮呂奎　賽小梅　陸蘭芬

搖錢樹　龍圖解　義板　起坡　女長黑　勝心　奎朋友　過江　黃鶴樓　赴宴　梅花

丹桂第一台

九月十八日戲

高玉喜　劉壽峰　殺猴　天蓋　黑　李月春　陳嘉祥　杜月紅　王惠芳

巴駱和　談外

九月十八夜戲

高玉喜　小菊生　小如意　貴俊卿　黑灯　蓋天　祁月紅　小月七　熊文通　牡丹花

法場換子　水廉洞　上堂　羊骨　洪妹　(王云瑞)　擒水　界鐘

法界羣舞臺

九月十八日戲

小金水　王東州　小子和　張孝宇　小桂林　韓梭公　小蓮芬

九月十八夜戲

金秀山　小峻峰　張翠翠　金寶　小金翠　恩曉峰　小王寶

日本郵船會社

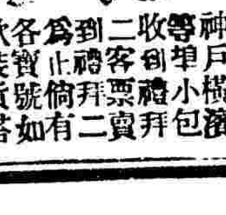

啓者本公司……

天樂窩特白

擇於本月十三日……

大舞臺

文明

十八夜戲

趙如泉

全本四進士

小子和

雙珠鳳

呂月樵

全本目蓮救母

福順洋行

本行開設上海歷有年所……

陸特洋行新發明

耀明公司疊木凡能去油漆藥水

……

戊1524

外埠經理處：鎮江昌昇泰　南京泰隆公司　蕪湖晉泰號　漢口昌昇泰　甯波葆山號　威海福泰號

本埠經理處：英租界……　法租界……　美租界……

頭彩拾萬元

……

戊1985

永年人壽保險

永年人壽公司緊要廣告

啓者本公司因鄂亂吃緊決議將南京分理處暫行停辦所有各保戶之保費請到期逕交上海本總公司以免保壽單逾期無效俟亂事平後當再開辦此啓

總經董　郁賜

南京總理　呂岳泉　同啓

產婦

產婦服司各脫油有莫大之功以其係天下著名亦藥餌亦食料之物也既養身且補力不但使產婦之乳因而加增且使乳力益足俾嬰兒服之力與肉血與骨等均交受其益至有孕之婦服之在於未育之先利尤難數因其能補嬰之力於母腹之時無怪乎異日長大成人而有種赳赳之氣也

各大小藥房均有出售

奉送三十二頁之圖冊不取分文但來函索取時務注明平時本處購藥之某藥鋪及於某報得見告白云云信寄至上海四川路五十三號茂生洋行

購此油須認明漁父負魚商標

以此商標爲記

"No. 10" SCOTCH WHISKY

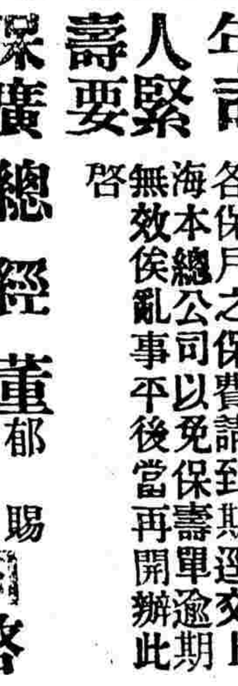

著名十號爲司格酒早經名馳中外善能補血壯健筋體益壽誠衛生中之無上妙品中國歸本行總經理如蒙惠顧祈請駕臨二馬路二號德記帳房接洽可也各皮酒店均有寄售

總經理　上海德記洋行

代理　漢口華昌洋行　上海順亨洋行

己28

成記西法剪髮

本店開設在三馬路新衙五號……

止白濁丸

每瓶三角雙料半元不效倍罰

上海錦里東首廣東保太和

啓344

接特別紀事

▲附錄軍政府示 照得保衛治安。首在除暴安良。流氓乘機搶掠。最爲擾害地方。警察嚴密巡邏。文明法律彰彰。兼派巡防各隊。保護醫院教堂。地方不擾秋毫。商民毋得驚慌。倘有匪類搶刼。即以軍律主張。從此洗心革面。漢族急圖自强。深望家喻戶曉。其各凜遵毋忘。

▲商會勸諭開市通啓 十五暮商會發出通啓云敬啓者杭城秩序現已安甯所有闔城商店務請照常一律開市切弗恐慌是爲至要特此發單飛布公鑒 杭州商務總會謹啓

其二

▲軍政府成立後原定之民政交通等六職已於昨（十六）暮一律取銷現分軍事政事二大部以周赤城總掌軍事。褚輔成總掌政事。軍事支部分五部政事分四部已於今(十七)早宣告實行

▲某旂人在車站左近謀爲不軌。由憲兵部查出搜有炸藥立卽奉飭槍斃於站側

▲昨由滬來浙之中國赤十字會各員已於今日早車返申

▲長興縣文海祕密圖謀在城站分給炸彈擬暗殺湯都督。刻於執法處審判定下午軍前正法。

▲各厘卡員司乘機挾資(公款)紛逃刻已派員接管一面查拿貪贓各官重究

▲各警士異常出力較往時辦事尤有精神

▲警部長已派張寅副長派余壽堃

▲調查部已派吳鼎均於本日受事

▲附錄杭報 軍署前機關砲四尊(已壞)日前王姓機匠前往修理機關早被竊去以故不能放出旂人責問管砲之旂弁該弁無法自解遂自刎弁之母亦撞牆而死

▲織造聯榮私自出逃被標營緝獲旋聞已釋放

▲十五早六句鐘提法使啓約單身改裝外出路經柏台分司前適有模範監獄看守員俞鵬瞥見站傍行禮詎被旂人得悉卽開排鎗轟擊聞啓約僅彈傷中食二指俞看守員已彈中小腹流腸而斃

▲敢死隊女隊長文樂迦保廣東人兩日來馳馬指揮健兒恪遵其號令其勇氣勝鬚眉十倍

▲近日臨平鄉民聞有青幫船三十許號將由大麻塘來搶刼臨平富戶居民惶恐異常繼而並無蹤跡詳細探查確在石門灣相近地方未知將竄伺何處現在偏僻下縣已陷於無政府地位匪幫卽思橫行所望軍政府嚴密布置以爲先事之預防否則糜爛恐不免矣

▲海甯石門二縣紳士因恐地方土匪竊發特派代表汪陳諸君晉省詣都督府請發安民告示。當已准如所請給發告示多張以便分貼聞地方均已掛白旗。

▲硤石鎭已得杭州總商會來電商界一律懸掛白旂以誌歡迎 硤石厘金總辦榮華不知下落

▲紹興居民亦已一律懸掛白旗。

●甯波光復記

▲甯波於十五日午後二時喧傳民軍已進城。併占有北門外電報局該總辦與司事人等均各逃避無蹤旋由民軍趕將該局司事招集

▲民軍進城後先入常統領署與常統領相率出赴審判廳該廳員均已聞風先逃後乃齊赴府署。護府江伯訓。卽邀保安會各員籌議經全體贊成遂公舉劉詢爲都督。常榮濤爲副都督。江伯訓爲民政部長陳屺懷爲財政部長趙家藝爲參謀部長范仰喬爲執法部長盧志學爲交通部長

▲時城內商鋪均皆閉門旋由江伯訓君督同商團民團出勸商鋪啓門照常貿易。各公團業皆袖綴白布手持白旂於是商鋪皆高懸白旗以表懽誠一面會同出示安民。併嚴禁奸盜騷擾等事違者立斬秩序甚形安甯人心因之大定慈鎭各邑。早經傳檄而定矣

▲甯郡刻正力籌保護方法商團民團上下午均在大小校場操練聲威雄壯步武整齊大有健兒氣概商市安如泰山一若行所無事也者錢業亦照常貿易現升今(十六日)叫十四元城內外各布莊白布生意異常熱鬧人民舉欣欣然有喜色說者咸謂此乃天意非人力云

其二

▲甯波府保安會於十五日午前九時假法政學堂開參議會江護府暨陳副會長各參議員全體涖會提議防務交通經濟文牘各科公推主任者住所辦事幷討論辦理細則並議由經濟交通各科幹事向大清銀行提議款事議畢十二時旋聞城內外居民喧傳民軍入東渡門各舖戶咸懸白旗查電報局已爲民軍佔有人聲鼎沸經該會速派林司令長魏總團長王巡官馳驅街市諭令照常安居樂業并令防營及商民各團協力保守官署局所學校及各機關至午後五時人民安靖如常。

▲附錄保安會議事錄 十五晚八時保安會議決各條如左

一議決保安會名義取消準用軍政分府名義公推劉詢爲都督常榮清爲副都督。

▲軍政分府之組織 一參謀部長趙家藝 二民政部長江畬經 三財政部長陳訓正 四外交部長盧成章 五執法部長范賢方 都督府總務部長張世杓

一議決軍政分府地址在道署

一議決用民軍旗號

一議決應推部長一員部員二十人

一議決明日以軍政分府名義出示曉諭

一明日九時在小校場合新軍巡防隊民團團防由劉都督宣布命令白布以闊二寸纏於左手

一新關張旗由外交部交涉囑其改易

▲附錄甯波軍政分府告示 爲曉諭事照得本都督昨由甯波保安會全體職員公推忝膺是任以光復大漢改革政治爲宗旨地方軍民人等自應一律保護爾軍民等尤當確遵此次頒行軍律毋得故違切切特示

(一)拆毀教堂人住屋者斬(二)損傷外國人及本國人民者斬(三)拆毀公共局所及學堂者斬(四)及洋縱火圖搶者斬(五)姦淫擄掠者斬

黃帝紀元四千六百零九年九月十六日

▲附錄保安會會長江參議劉常馬告示 爲會同示諭事茲將保護地方治安辦法各條開列於左其各凜遵幸勿自誤特諭

一拆毀教堂及洋人住屋者斬 二損傷外國人及本國人民者斬 三拆毀公共局所及學堂者斬 四縱火圖搶者斬 五姦淫擄掠者斬

一衙署局所學堂照常辦公 一各城門照常開閉 一各店舖照常貿易 一錢莊照常過帳 一當業照常當取 一巡士照常站崗 一婚喪事暫停鳴砲 一人民如常安居不得驚擾 一柴米如常買賣不得抬價 一火燭格外小心以免訛傳

▲附錄保安會會長示 爲曉示軍律以安人心事照得本會長爲保護地方治安起見恐有匪徒乘機擾民情事茲與各統領商定臨時暫行軍律。以保商民而防匪類。所有商店務須照常安業切弗驚慌此諭

▲附錄警務長公所示 照得民軍已臨專以保商安民。爾等各安各業決無絲毫傷損如有乘機搶奪定卽照章嚴懲

●嘉興歡迎民軍記

▲嘉郡於十四晚居民多聞砲聲次晨卽傳民軍已佔杭垣有民軍三百餘人聞係赴滬與蘇省民軍聯合者路過嘉興人民齊聲拍手以示歡迎車站府署。均懸白旂以表順從自治會已奉楊守面諭謂省垣業已獨立此間已與沈統領議決文明對待居民毋得驚惶故城中保商團及紳學界均望民國軍從速前來。郵政及電局車站會議於十六日晨齊至東門車站歡迎。至午刻有民軍千餘從杭州至郡并帶有砲數尊云

●民軍佔領蘇州續紀

▲民軍佔領各處後蘇撫程德全早經預備一切十四夜民軍入城。卽至撫署以都督印信交程撫收領卽將巡撫關防銷毀迨天明時與漢安民旗幟已高懸旂杆之首矣

▲淸警道吳肇邦宗旨向與都督不合十四夜又欲先去以爲民望都督恐其擾亂人心卽命首府看管一面命蔣紳煥庭署理蔣君接印後昨日乘馬在街路巡哨以防亂民

▲吳肇邦看管後是夜各巡警以索餉爲名羣向警務公所鼓噪當經總務科戴科長以電話請示於蔣蔣恐其變亂許以先發一成俟明日九點鐘全數發給各警始散十五日蔣向豐備倉借洋四千元傳諭各警支領幷許以嗣後每月餉銀加給半數以示鼓勵十六日見站崗各巡咸欣欣然有喜色

▲民軍入城後各店先掛白旗至午後居家亦一律懸掛或書大漢或書光復城頭上亦徧樹白旂城門並不關閉惟出城者不許帶一包裹

▲新官制今日將發表聞以張謇爲民政司兼理學務以伍廷芳爲交涉司駐上海以應德閎爲財政司以鄭言爲刑政司

▲自治及商學各代表十五日往見都督都督告以明日官制卽當發表一切庶政自有頭緒至金融機關不日當有軍用小票到蘇一面卽當開鑄以蘇市面

▲十五日民軍入城後會同都督盤查各庫聞藩庫內有銀四十餘萬洋十萬左右織造庫內存寶銀三十萬兩。織造藏匿相王廟內

▲裕甯錢局聞信後以現洋五萬元寄諸湯家巷天成棧內希圖隱匿。今日爲都督查出已飭勇運至督練公所以便應用

廣華電燈公司 包裝電燈 批發電料 特別從廉 本公司定運各國名廠電燈電扇電鈴並各種電器以及大電燈所需 精存貨甚多倘蒙賜顧請駕臨南京路三百七十三號新巡捕房斜對面 [illegible] 電話一三九八號

一星士〇管子城留申潤格 批命看相五角 細批細談各一元六 壬推命二元 星盤成本五元 細推終身十元 七政四餘念元 合婚選吉各一元 批課五角 細批一元 常事一角 各埠函寄筆資先付毫不延誤 寓上海三馬路石路口東首 [illegible]

雙鳳園維新改良盆湯 在四馬路麥家圈榮吉里內

本園開設以來已歷五載地方潔淨服侍週到早蒙紳商學界稱許洗浴爲衛生所必需尤宜加意講究本園不惜巨本特向西國名廠定購熱冷水龍頭及汽鍋等來滬刻請名匠照法裝就無論官盆客盆貴客光臨一舉手熱冷均可自由毋用呼喚且於特別改良維新盆內裝設熱冷水自由面盆此乃滬上第一家創設也價照前例概不增收如其不信請來一試便知此言之不謬也○官盆客盆統裝自來風扇

接特別紀事

▲軍政府出示招兵・用徵募並行法招齊後編入四十五標混成協作爲蘇軍第二營

▲各店十六日照常開市・惟十五日午間有馬隊傳諭各店懸旂各店誤爲諭令閉市相率關閉後經巡警商團辯明押令開市惟是夜收店極早

▲電報電話民間一概不通聞三日後即可照常緣邇日軍用甚忙不克兼顧

▲十六日十二點半城外到有三十三標新軍・來蘇接應・守城者恐有他故不敢放進居民疑是清兵反起驚慌當經各新軍及巡長商團等極力曉諭始漸鎮定・

▲左孝同聞於十六日避往南京・

其二

▲十六日忽謠言謂有甯軍數千攻蘇當即閉城後探悉並無此事遂即開城

▲昨聞軍政府派出敢死隊數十名前往常熟昭文

▲昨日上午有淺水兵輪一艘拖帶民船三艘內皆新軍由木瀆來向覓渡橋進發

▲都府示招步隊兵士聞皆編入第二標營

▲虎邱山上聞亦有標營駐守

▲昨夜車站滸墅關一帶均有民軍分駐其間

▲都府示令典業錢莊不得自相擾亂務仍照常交易

▲十六午時各業闤闠後相率閉門當由各團員勸導再三旋皆開門

▲附錄都督府示 照得民兵起義 同胞萬衆一心 所至秋毫無犯 莫不踴躍歡迎 各省名城恢復 從未妨害安甯 蘇省通都大邑 東吳素著文明 深慮大兵雲集 居民不免震驚 今特剴切□□ □□□□營生 外人相處以禮 一團和氣不侵 旂滿視同一體 抗拒反致死刑 共和政體成立 大家共享太平

▲附錄軍政府示 謠言甯軍南下 誤聽全屬失實 本軍出郊堵守 布置十分嚴密 兵警徹夜梭查 萬無意外之事 今晚格外加防 保爾居民甯貼 倘有匪徒騷擾 立即嚴拿斬決 爲此出示曉諭 軍民一體知悉

◉江蘇程都督接印記

▲蘇撫程雪樓中丞素稱開通自聞上海光復之後即決意宣布獨立・

▲十四日晚間即傳諭各兵隊預備白布明早應用

▲十五日早七時省中新兵防營一律肩荷快槍臂纏白布排隊詣撫署自大堂至頭門分站兩旁刀光臂布輝映如雪軍容整肅氣象一新大門上高懸中華民國都督府與漢保民白旗・一面門口原有之江蘇巡撫部院額亦改書都督府・

▲八時各司道府縣仍衣冠上院即至官廳小憩時藩司左孝同尚有悻悻不豫之色提學使樊恭煦則云大清大漢我都不管我祇辦我分內應辦之事便了

▲九時程都督著紅醬甯綢馬褂便衣出至大堂向外立上海司令部代表某向內立當衆演說數語畢手捧紅綾包裹都督印一方授與都督都督受印訖亦致答詞大致謂鄙人此舉乃爲保全蘇省數百萬人民生命財產計甚願諸君始終如一克達完全之目的蘇省幸甚鄙人幸甚都督語畢聽者拍手各兵均擎槍示敬門外奏軍樂升砲九門

▲都督退司道府縣散司令者喊口號各兵隊亦排隊整肅而出

◉詳紀松江宣布獨立情形

▲松江防營十五日午前即有叛變之意揚言欲至上海去投民軍大有攜槍潰散之勢幷有多人在東門某典鋪强富衣褲十六日早又在西門外某當鋪囉嗹人心益形危急幾欲相率罷市適是日早晨紳商各界得蘇撫宣布獨立之通電遂即刻邀同紳商軍學警各界借城內農業學堂亟開大會宣布獨立・一面商請鹽捕營管帶沈保義酌派部下前往彈壓時午前十一鐘也

▲當未開會時城外各店鋪已有陸續懸掛白旗者及至開會羣情踴躍到者約千餘人首由紳士布告開會宗旨謂今日之事係大勢所趨我輩決不能逆此極大之潮流而與之相抗苟一需遲民軍至防軍變土匪起地方糜爛在即衆皆鼓掌於是公推鈕惕生君爲軍政總長謝辛平君爲民政總長沈思齊君爲執法部長兼任營務執法錢選青君爲財政部長幷議定以提署爲松江軍政分府司令處（劉提台已不在松）

▲議畢即邀請余劉兩營官至先曉以今日之大勢次問兩營官之決心如何願爲民軍効力抑不願爲民軍效力兩營官均允代民軍擔保治安・惟餉已截止・誠恐軍心譁變不能以空言約束鈕總長乃諭以此層不必憂慮財政無論如何困難本月之餉今日傍晚七時必可發給乃請其立刻回營收拾防軍幷責成中營余管帶擔任保衛地方之責余諾諾而退

▲次又請華婁沈李兩邑令至亦問以決心如何兩令均極願爲地方保全治安・時白布已購到即各取一方纏於兩令臂上餘則散給衆人松府戚守因其逃走已失信用故約以三日交代清楚即保送出境・議至此一面命兩令以民政長名義出安民告示・一面命人於城上懸掛白旂時下午三時也記者於斯時回出西門則城外各店鋪已一白如雪矣

▲三時後余管帶至營中曉諭軍士幷由軍政總長派張壽椿奚叔平兩君到營宣布軍政府德意不料營中士卒以余管帶平日尅扣糧餉素懷懼恨當余管帶演說時羣趨上前飽以老拳・性命幾至不保軍政長得信立派飛划營沈管帶及敢死團兩人前往解散幸得不死

▲又聞是日午前有敢死團八人由滬到松午後又有民軍約二百人到松恐居民驚懼故未排隊幷不衣制服惟暗中在各處站崗邏察而已

▲今日（十七）民軍各長仍集農業學堂會議一切組織事宜

▲上海都督府派沈礪爲松江軍事參謀幷派鈕參謀永建赴松組織恢復秩序楓涇防營未靖已由鈕參謀就近勤撫

◉上海要聞彙錄

▲上海縣民政及司法兩部已組織成立辦法如左

一設上海縣民政長一人駐縣署辦公由民政總長委任吳君懷疚應設佐理各員由該民政長委任之

一設上海縣司法長一人黃君涵之駐縣署辦公由民政長委任應設佐理各員由該司法長委任之

以上兩部均於九月十九日起到署視事暫不定任期一俟部署粗定再行正式推選

▲本城小東門內之海防廳署民軍已於十三晚將查司馬驅出現於昨日改爲上海軍政分府業已懸牌通告矣

▲清滬道劉襄孫保於本月十三日避居洋務局中茲悉該局業經軍政府商請海關稅司改作別用是以照請英領事告知該道於三日內趕緊出境

▲清滬道劉襄孫昨聞民軍現經派隊前赴川沙南匯及沿海之各縣攻奪情事因特札飭該廳縣等妥爲防範所有印信切勿遺失遇有事變立即告警

▲附錄滬軍都督通告 爲通告事其奐忝承軍學紳商開會公舉責以都督重任才疏望淺不克担承惟當軍務倥偬之際一再思維與其推諉誤事負罪國民何如勉策駑駘共扶大義夙仰軍隊諸同胞志切同仇心存救國其美既勉爲其難諸君必共匡不逮爲此即日視事特行通告至祈戮力同心・亟圖進取所有一切風紀軍律其美當與諸同胞公共遵守倘有違犯紀律者其美爲大局計萬不能稍事姑容也軍律即日宣佈特告

▲附錄民政總長示 爲曉諭事照得蘇杭現俱光復水師兵艦多已歸順南京兵無來路上海地方更無戰事吾同胞儘可安居樂業無再驚慌遷徙有時聞槍聲礮聲乃吾民軍之操練正以壯地方之聲威如有妄傳驚信者必係希冀生事之匪徒應拿送軍政府照軍法從事

▲附錄民政總長布告 爲布告事一各地方所用國旗須與本軍政府一式一即日起用黃帝紀元不准再用宣統等字

▲附紀 駐滬各國領事昨日接得上海民國軍政府照會內開中華共和民國三江軍政府都督府大元帥薛森爲照會事滿洲政府辦事無方現由軍政府起義各省望風響應貴國人民一律由軍政府保護並咨照勛章圖式以憑保護云云其勛章圖形中爲菊花心四圍畫角星凡正領事用紅色副領事桃紅色士農工商藍色金銀均聽自擇懸掛胸前以資保護等語下蓋兩江師範學堂兵操教員薛森腰圓圖章圖章上寫有臘丁洋文各領事接得後以並無民國軍政府印信祇有薛森私章深爲詫異故現欲調查眞僞再行議核云（按此事甚爲可疑薛某前曾到過本館其名片正與此條所言相同）

◉南京歸客談

▲日前江督派財政公所科長黃守及勸業道來滬借一百萬外債以充軍需由禮和洋行介紹向某商借內以八十萬作爲槍砲代價限三禮拜交到草合同已訂本可即日簽押因勸業道以此事不妥遲延未訂聞今已辭覆該商作爲罷論矣

▲江督奏准添招防營十營已有三營招足定名曰選鋒營 其實皆係淮揚一帶之鹽梟及山東難民乞丐居多一旦有事淫掠刼奪是其所長江督近亦知爲該統領王某所誤（王某在江督前誇口謂無論何人三天即可開戰云云）聞將截止不再招矣

▲湖北軍政府前派司令部來甯本擬聯合新軍剋期起事嗣因防營太多恐多掣肘曾經有人代爲調和謂防營如將子彈交出則准防營刦掠一天以爲酬報司令部不敢作主請示于軍政府軍政府不許・遂定一坐困之策先收各郡絕其糧道防營無餉必將自潰庶新軍起事時不致有騷擾之禍

▲南京近日市面停閉十室九空加以刼案疊出昨日連刧三典舖大抵皆係新舊之防營所爲張勳絕不過問商民怨極昨日會議聯合鎮江商會舉代表赴滬求自保之方法・

▲鎮江聞蘇州及南京均派兵至十七日將有大戰居民遂奔逃一空其實南京派來者係徐州鎮之防營一營無非爲彈壓土匪起見

立愈反胃吞酸藥

本藥房主人與中西名醫研究虔修此藥能治胃不消化反胃倒食嘔吐酸水一切胃病每用一錢溫水化服立見功效定價大瓶大洋三角每打三元小瓶一角五分每打一元五角倘遇匯兌不通之處郵票代錢九五折扣遠埠函購原班寄奉郵費捐購者自理

山東沂州府南大街德興頤中西書藥棧啓

T1911

接特別紀事

鎮江宣布獨立紀

▲京口駐防旗營弁兵因大局危在旦夕特於十五日公舉代表至商會與各紳董會議謂旗營全體咸願歸順民軍·絕不反抗以保衛旗民身家及漢人財產云云衆皆贊成十六日午前接府憲函奉程都督電通飭各屬一律懸掛白旗以全民命等語該會紳董因會同丹徒城自治公所邀約本城滿漢文武各官暨紳商學界於午後在萬壽宮開會集議當由自治議長楊振聲面告各官謂都督既已宣告獨立本郡亦應遵飭辦理載都統并無違抗之語林道則有推諉之詞各界皆謂事宜從速若再游移身家性命必將不保於是各官皆願贊成衆人即拍掌大呼獨立萬歲而散商會暨自治公所當即遍發傳單宣布獨立一面發電至上海民政總長李平書處報告一切傍晚時城外各商鋪皆高懸白旂而旗營守城弁兵亦一概撤去·至十七日巳刻本郡四城門及各衙署局所尚未懸旂聞尚須商定辦法然後一律懸掛白旂

揚州豫備歡迎民軍紀

▲揚州商會於十六日晚接到鎮江獨立電文各紳立時集議運司增厚知府嵩峋微服避往他處大街小巷均有人聲稱民軍已至·定於即夜四句鐘進城占領衙門喧囂達旦居民多製白旂以便臨時歡迎云

甘督電奏陝西近情

▲陝省朔日亂起·電線即被拆斷六日未得確信初七日始據探稱陝西省垣被匪佔據·各官不知下落旂兵受害尤慘現已由甘調派得力兵隊星夜迅赴事機救援惟需款甚鉅協款又不能應期而至雖飭司設法騰挪而羅掘俱窮幾無餘地擬請飭部籌撥一百萬兩·速即解甘以備急需實爲幸甚

魯撫電詢押地借債

▲孫撫致北京電據諮議局呈稱現據各種報紙喧傳政府暨度支部提議以山東省作抵押·向某國借款三千萬兩·此事與東省人民主權關係甚大是否確實如確魯省人民全體反對絕不承認請電詢閣部速即賜覆以安人心而釋羣疑云云希即詳細查復

北京來函摘要

▲前日御前會議監國哭失聲·衆皆哭無一策不得已乃就商資政院·召袁爲總理組織新內閣·

▲前日都中各團體如預備立憲公會憲友會憲政實進會各舉代表往謁慶內閣·極陳禍患之來由於憲法不頒布開具條件如仍命黎元洪爲湖北統制改編憲法悉照英國君主立憲即日宣布立憲上諭重懲棄城官吏即日召集國會特許灤軍要求明白特赦黨人改造內閣親貴一律不得任行政等條件慶一一允諾遂有連日之上諭

▲初九日官軍戰敗·幾覆其軍此連日諭旨有由來也

▲前民尚桂月汀倡議練旗兵·內外巡警馬隊均招募旂丁充當凡小販趕車無賴旂丁一概募集意謂緊急時足與漢人抵抗·及初八日招集約三千人營房未設號衣無著口糧未備槍械均缺則又下令曰遣散遣散

▲桂月汀獻議前海軍洵邸前軍諮濤邸謂叛兵未入城時請先屠漢人·爲報復計都中人心愈加恐慌平日稱極鎮靜者至此亦不得不謀遷地矣

▲初九初十兩日北軍奪據大智門後民政部遍發傳單在十字路口分散市人以謂謊也棄不顧·

▲都中喧傳廕昌被刺後報捷電兩次一係丁士源一係易迺謙以廕爲主帥不署名益疑被刺之信爲的確繼知廕於馮國璋到日即將營務交卸北上昨乃與袁商榷一切今日到京

▲廕南下過彰德時曾就袁商進勦計袁問此次調兵若干營廕茫然又問糧械有無缺少又茫然繼問督帶各將領以何人爲勝任廕亦茫然廕退袁歎息曰午樓白面書生烏足以勝軍事哉不敗幸耳

▲廕出發之日其德國夫人送之出都至保府痛哭失聲三軍皆下淚

▲此次廕北旋其府第張燈結綵備樂具設盛筵德國夫人禮服迎之于車站生還之慶蓋非尋常所可同日語者

▲自灤州新軍抗命太原兵變安慶蕪湖雲南長沙西安各省兵變情勢尤爲危急桂請北狩中旨未允·然貴族遷徙者日多每日票車添開四次車篷車頭均附搭客天津客棧每一鋪需二元凡院落隙地均設鋪大車價尤奇昂

▲自前日桂開缺趙署民尚後人心稍稍安靜然出都者固絡繹不絕也

▲都中自初五以後鄂耗日警九江繼陷市面金融阻滯銀錢號相率倒閉達官貴紳爭先挈眷出都東車站人海人山前門一帶行李大車徹夜不絕而尤以馬車居多數典鋪質件百不能抵十有以貂褂往質者僅得四兩灰鼠褂則五六錢而已飯莊收歇者十居其六勉强支持者非先收現錢不能得一飯八大胡同各曲院門可羅雀下處茶室則營兵出入騷擾尤甚戲館茶寮向來極稱擁擠者不滿十八蕭條景象可見一斑

章炳麟之演說

▲日前有中國學生八百人因灤州第二十鎮軍人有提出十二條要求于資政院之舉特在牛込高等演藝館開會研究此事請章炳麟演說章云此次清廷之起用袁世凱本欲使其調和國政惟袁爲清慶王私人萬不能調和漢滿今之資政院議員皆清廷走狗吾輩決不認其爲國民代表至于灤州軍人提出之大清皇帝萬世一系一條吾輩則不欲奉戴之于此之時清帝理宜拋棄皇位·自回滿洲不然資政院亦當召回漢口軍隊組織共和政體推清帝爲大統領·過一定年限後再舉中國賢才爲大統領

譯朝日新聞

西報彙譯

◉本埠現情紀

▲江南製造局·現已嚴密防衛·凡未得特別允許者概不準入

譯字林西報本埠訪稿

▲昨日本埠海關已決定此後收入各欵·均交滙豐銀行存貯·暫不移交大清銀行

譯太晤士報

▲本埠電報局·已於今晨(十七晨)懸掛白旗·營業照常進行自上海被民軍占領之後即屢向該局要求擬由民軍管理·惟以在租界之內恐難辦到爲民軍計祇有割斷租界外之電線俾無從遞傳消息耳然民軍既不樂出此·而電局亦自願懸挂白旗云

▲昨日(即十六日)下午五點鐘時本埠電局人員要求先付薪資三月否則同盟罷工·蓋以他處電局有照此辦理者故滬局人員亦踵效之也惟該局不允祗肯將三個月薪俸·用各該人員名義存儲於某銀行·待每月月初由局發給銀票俾自行往領磋議許久各辦事人始允如約又近時以報務異常忙碌之故各該人員之薪水業已照平時增加一成矣

譯文匯報

▲聞工部局已議決·由巡捕房總巡及團練兵統領偕同外國水師統領共謀防禦上海之策

譯文匯報

▲今晨法租界內有炸彈爆裂·炸死者一人受重傷者二人·現已捕獲嫌疑犯三名·細加鞫問惟尚未得有續報又聞他處亦有炸彈爆裂之案

譯文匯報

▲本日爲旅滬西人賽馬之期先是本聲明所有大清銀行鈔票場內准可通用乃今日(即十七)下午忽又貼一廣告謂該鈔票概不收受云

譯文匯報

◉各省近狀紀

▲民軍自得寗波城後即佔鎮海關毫無抵抗

譯字林西報甯波電

▲今日某領事接電知福州已懸賞購將軍之頭大局決裂在即又美國軍艦派領事署衛軍兩支隊登岸保護無人管理之產業

外國官場又有一電則謂廈門亦有民軍運動·

譯文匯報

▲九廣鐵路歸華人管理之一段已從粵督之請停止通運·

鄰近澳門之金山(譯音)駐軍已於禮拜一日懸掛白旗·次日老巴(譯音)駐軍亦接踵而起

官場機關之商報館已被搗毀·報紙及器具均被焚

譯文匯報香港電

◉外人預防紀

▲十六日香港電英政府已在香港駐軍內調步兵隊及砲工隊七百人以備一有緩急即馳往上海或天津

譯文匯報柏林電

▲英國約克省有軍士兩隊現方暫駐此間一俟聞有警信即馳往上海以備調遣

譯大陸報香港電

◉雜紀

▲薩鎮冰之蹤跡言者不一其說有謂其在上海者有謂其已以兵敗自戕者惟所部餘存各艦則本館確知其現方與吳水提磋議有改懸白旂之說此項軍艦現泊於江陰及吳淞間

譯太晤士報

▲旅美華僑到處開會大都主張共和體·而反對由滿政府實行憲政之說

譯大陸報紐約電

▲今夜七點鐘香港聞北京失守消息皆大表歡迎甚有放花炮烟火以表慶賀者

譯大陸報香港電

▲有留學日本之陸軍聯隊及砲兵隊各三百五十人已在橫濱預備出發赴北方援助民軍·

譯字林西報香港電

滬上廣誠新公煙發兑

本號開設法大馬路現因翻造房屋遷八仙橋西首坐北朝南雙開門面親自揀選大小洋藥兼辦川雲各土零售零剪照箱批發精製各種公烟發售遠年清膏每洋三錢頂膏公烟每洋五錢陳宿膏每洋七錢陳膏每洋九錢俱不還灰貨真價廉童叟無欺如蒙賜顧請認本號照牌不誤

橫濱正金銀行告白

謹啓者本行資本金洋四千八百萬元公積金洋一千六百八十五兩[illegible]本行設在東京橫濱分行設在英京倫敦法國里昂美國紐約舊金山[illegible]大阪神戶長崎以及中國上海漢口北京天[illegible]

中國通商銀行告白

本銀行欽奉諭旨設立招集股本五百萬兩現已收足二百五十萬兩總行開設上海並設北京營口烟台等處分行經理各處電滙匯票抑滙及抑款凡有銀兩或半年長年存款一切交易無不格外克己並自備高大洋棧一所貨物均可寄棧並抵押銀兩棧租格外公道特此佈告謹白 戊101

[illegible]仙黃叶達[illegible]

……不竭誠……接……素蒙中國官紳稱道……存款……如一年期或六個月期或三個月期其息均隨時面議定其餘匯款等款格外克己倘蒙賜顧請至本行面議可也　戊328

啓者此□在廣東香港發售已歷有年功效卓著遠近來防有假冒……光顧者請向代售各號……中西藥房……戊……

本地時事

●四誌民軍佔領滬城後之情形

城內 前日本城謠傳清軍爭奪製造局一節。當由民軍詳細偵探。雖有清軍一隊係屬提右營水師各弁兵。前來投誠。當經軍政府如數收錄。故昨日製造局各工廠工匠。仍在工作。該處市面頗爲安靖。

城內巡警教練所所長吳克俊于十三日上午八時逃走。所有該所辦公案卷器具私自携去。現經教練所於昨日懸牌佈告矣。

本埠各城門。前昨兩晚均于晚間十時關閉。閑雜人等如無辦公名片。不准出入。商民頗爲不便。現經民政總長李君布告云。上海各城門。向來晚間十二時關閉。現應照常辦理。關閉時刻。一仍其舊。不得過早過遲。以嚴門禁。

滬軍都督陳英士君通告各隊長官。於十七日下午二時齊集本府（小東門大街海防廳署舊址）聽令。並帶各該管隊兵士名冊來前。勿誤爲要。

海防廳署自設立軍政府之後。昨有湘鄂粵等士民紛紛投府報名。請爲錄用。願效力從戎云。

滬城商團會長顧賓秋君。司令馮晉福等。於前晚起派出會員六人。赴尙文門駐守防護。以四時爲一班。另派會員多名巡邏各處。以安閭閻。

上海萬國紅十字會會長沈仲禮君。以民軍佔領南鐵廠時。兩軍受傷兵士均須醫治。現派袁仲蔚君爲城內南市調查員。並籌募經費。故袁君暫假小東門內振豐永金號。新北門內萬源永珠寶號兩處爲辦事分所。願納助者頗極踴躍。

南市 上海縣民政長一職。刻由民政部總長李君舉定吳晼九君任事。並頒給木戳一顆。昨已送交該民政長行用。以昭信實。

昨日軍政府先鋒隊司令官發佈招募義軍之諭云。長江一帶地方。尙未概行克復。今奉民政分府前往攻擊。凡吾大漢同胞。具健捷之體質。有敢死之決心。志願編爲軍隊。恪守軍律。共襄義舉者。速至斜橋西園報名。聽候檢查。

司令部派周君德厚另招特別敢死團一隊。聽候調派。昨已編募成軍。以軍學兩界人居多數。

閘北 十三日民軍起事時。總局路焚燬民房十餘幢。昨經黃局長派人詳晳被焚居民姓名。傳喚到局。諭衆開具財產損失單。聽候撫恤。

四路二區區官錢荃忠辦事不公。昨被屬下全體警員公稟黃局長。將錢逐出。另舉前充該區區官之藍君以承斯乏。即日到差視事。

近日之上海滬寧火車站圖

江灣三路五區十四日已懸白旂。各巡警一律歸順。區官周祖杜派巡警朱子昂帖有軍政府文告。忽有駐紮該鎮之防軍二百名（即岑春萱武昌帶回者）怪警局不先知照。擁至局前鼓噪。區官胆怯。從後門逸去。局中長警亦散去多人。嗣經屬下警員將周追回。派人看管。十五日由區長龔肇萱前往解決。該防軍亦即歸順。昨日已奉司令部派往吳淞駐守該鎮地方。安堵如常。各店鋪照舊開市交易。現在該鎮圖董蔡君正在開會集議。舉辦商團。輔助民軍維持秩序云。

美界 滬城宣佈獨立後。美界天潼路、西華得路各店鋪。已首先懸挂白旂。昨日楊樹浦、引翔港一帶各商號亦聞風興起。一律高挂白旂以表歡迎。

前昨兩日軍政府派員至美界一帶招募陸軍。應募者已有數百名。民心踴躍可見一斑。

●不愧興國男兒

商業體操會員優等畢業生商團公會幹事員張沛如君。因十四晨猛攻製造局。奮不顧身。血戰陣亡。昨日午刻在張君府第殯殮後。將靈柩暫寄陸家濱商團公會事務所（即中國圖書公司鐘樓下）。於一時發引。前導首載大車砲一尊。後隨者商團公會各會友。南洋公學各學生。商餘學會各會友。商學補習會。商業學堂。羣學會等各學生。排隊恭送。並有藍呢金字軸幃大書興國男兒四字。又拯救同胞見義勇爲等白布軟匾額。其靈柩用砲車裝載。有多數會友扶執而行。上有生榮死哀等字樣。徧綴花球。其柩前有戰時血衣及革履。分儲彩亭車輛。以示鼓動愛國男兒心志。所過之處。觀者莫不稱羨。謂誠不愧興國男兒云。

●女志士亦投袂而起

國民軍起事以來。文明之光炳炳若日星。定以普天同胞。傾心歸向。英雄之士。無不投袂而起。近聞滬埠已有女士數十名。亦擬執戈效命。共衛同胞。惟僅得數十名。不能成隊。有願報名者。可至乍浦路多孫里養蒙兩等英文學校云。

●城南守望團成立

民軍到埠。注重防務。城南各志士深恐土匪乘間起釁。組織守望團。以爲保護地方計。茲於十五日在大王廟開成立大會。募款開辦。各紳商踴躍捐輸。當即訂定章程。推舉職員。並召集團勇四十名。晝夜出巡。茲將義務職員備列於下。團長張子雍　副團長顧平甫　幹事員朱笙簧　葉晴峯　陸秋塘　陳載卿　潘旭昇　顧翁周　干紀周　會計員唐貫三　黃幼田　書記員黃俊伯　顧霖周　糾察員錢芝庭　訓練員黃惠之　祝星樣　張金昆　監巡員葉調之　葉鴻侯　朱愼餘　朱耀先　駐防所青蓮禪院

●中國南洋大學堂開幕會記

本月十六日爲本埠徐家匯中國南洋大學堂開幕之第一日。下午四點鐘。在大會堂開全校大會。首由唐蔚芝監督宣布開會宗旨。約分五端。（一）本校自今日起。改名中國南洋大學堂。諸生當知以維持學堂之毅力維持中國。（鼓掌）將來須成爲中國第一大學。（鼓掌）校旂所到之地。即中國國旂所到之地。（鼓掌）（二）維持本校之道。首重經費。經費不外開源節流二法。節流之法。諸生代表朱寶綬、謝尹等所陳減膳減薪二事。均可照辦。開源之法。鄙人當竭力籌畫。（三）本校仿照泰西大學堂制度。不再設教務齋務庶務三長。以免隔閡。（鼓掌）教務之事。分科由科長担任。齋務事有監學担任。庶務長可改爲庶務員。（四）本校學團須用稽子。已設法購領。（五）翦髮一事。鄙人深表同情。明日鄙人亦即翦髮。（鼓掌）從今日後。鄙人有四語。爲諸生勉。曰固結團體。保守秩序。提倡風氣。咸與維新。（鼓掌）次教員李頌侯君演說。謂本校既改名爲大學。（一）須通告已經獨立各省。（二）須通告留學外洋之本校舊同學。（三）須登報廣告海內學界。（鼓掌）（未完）

來函

●致信成銀行協理中華民國上海財政總長沈縵雲君函

縵雲先生足下。昨讀軍政府示諭。所有信成銀行鈔票。准由軍政府完全擔保。以期暢行無阻。如莊號及店鋪或有挑剔以致阻礙行用者。軍政府亦以違背法律論。具見軍政府維持商市之至意。亦以見貴銀行資本充足。章程周密。辦事各員誠實穩妥之實。今無任欣幸。竊維上海自光復以來。各界紳民歡聲雷動。凡銀樓酒館。滿漢首飾。滿漢酒筵之市招。均已將滿字删去。間有當鋪歛家。亦有將滿衣出售之滿字塗改者。足見人心思漢。淸運告終。今貴銀行鈔票。既受軍政府完全擔保。而鈔票仍印有**載振肖像**。下署大淸國固山貝子商部尙書字樣。在貴銀行前受淸國商部之保護。故將鈔票印載振之肖像。以爲榮幸。固無足怪。然昔者固見其榮。而今日適形其辱。且軍政府示諭非明明有挑剔阻礙者。以違背法律論乎。倘或貴銀行鈔票行之於市面。而識者以爲有淸國載振之肖像。爲民國汚點。引以爲恥。而不欲行用者。軍政府將以違背法律責之乎。抑以違背法律責之貴銀行乎。執事司上海財政之總機關。且爲貴銀行協理。恐亦無辭以對。僕等爲大局計。用敢專函忠告。如荷採納。務乞迅將貴銀行所發鈔票。尅日**登報收回**。規定完全式樣。重行印刷發行。市面庶足受軍政府完全擔保。而無愧於法律。當亦謂然。祇請籌安。鵠候示復。

沈任夫　錢達三　陳伯剛　武頌汾　胡甸　孫超滄　張楧庵　張笏卿　沈少汀　賀燦唐　同頓首　九月十七日

●徽州旅滬同鄉致同鄉會會長函

會長大鑒。閱今日時事新報。驚悉徽郡等處。被難民土匪假冒民兵占據殺人放火。無所不爲。商民不堪其擾。我公開會報告。請借上海民兵赴勦。實爲吾鄉造福。多多。敝同人等。尤有請者。吾鄉深處萬山之中。地勢險絕。莫若多招徽民以爲民團。鄉導庶于地理鄉情。兩有俾益。願吾鄉經商滬上者。急公赴義。不乏其人。若公登高一呼。定能指顧雲集。敝同人等。念切桑梓。力雖棉薄。義憤所在。猶能執干戈冒矢石。報身義勇隊中。爲同胞請命。惟乏引進之人。致使空有熱腸。欲效無由。若勞吾公一言介紹。請賜片紙。當來聽命。事關公益。諒所樂爲。敬佈區區。無任盼禱。

●更正

昨日本報所載革命中之南洋公學一條內云有持私意攻訐包澄及陸規亮者。以致全堂擾亂云云（此條亦係投稿）。昨據中國南洋大學來函謂陸規亮包澄平日朋比爲奸。無惡不作。當日由全體公決驅逐出校。何云私意。散會以後。秩序井然。昨日已改定校名。重整校規。開會宣布云云。合爲更正。以昭核實。

徐景明敬爲有牙患者告

啓者。本局醫生在上海設立牙科醫局。本經已拾餘年。內而王公貝子尙侍。外而將軍督撫司道。與及官紳巨賈。名門閨秀。凡有牙患者。莫不延請醫治。或鑲或補。迭蒙**賜額稱許登報贊揚**。以故諸公惠臨。門限爲穿。經已應接不暇。並無派人在外招攬情事。除上海四馬路嶺南樓西菜館隔壁分支一家外。其餘各處亦無分支。本醫局亦無遷往別處。近聞有被辭之學徒。及無恥之醜類。或藉端招搖。或命名類似。影射圖利。以期魚目混珠。竊思牙齒一道。實與生人之腦筋血管胃經諸部。息息相關。治之不善。爲患滋多。故影射圖利之蠹。敗壞本醫生之名譽。事猶小。貽誤光顧諸君之性命。害乃大。爲此從嚴查究外。亟行登報。世之患牙者。如蒙賜顧。請認明**上海四川路四十號徐景明總醫局四馬路嶺南樓隔壁分醫局**。庶不致誤。　戊1888

請看保身却病之實

且夫人生世上。駛如過客。雖有百年上壽之人。而忽焉已老。則其短夭者無論矣。今試以壽者言之。終年累月。寒往暑來。故必欲身體强健。居處安康。方能勤其所學。展其所長矣。夫者精神不振。體質虧弱。雖有才能。亦無所用。吾觀世上除跛瞎聾啞天生殘廢而外。尙有如因患久病而成瘋疾。因受風濕而成癱疾。或以用心過度而成勞。或以用力過度而成勞。或以酒色過度而成勞。或以血枯體虛而成勞。如此之類。不勝枚舉。此皆非天生之殘廢。而實因疾病所致。以所用其逃矣。雖有鉅萬之富人。亦無所享其榮矣。而癱者更可知其手足不能運動。飲食不能自由。終年坐臥難安。醫藥無能見效。設身處地。其苦益何。本主人深慨此等疾之苦。而不知世間埋沒多少英雄。因此而棄功名者有之。因此而破家產者有之。身强未死。而其所受之苦。更有甚於死者矣。世間天閹之人。雖則成於造物。固非人力所能回。然而少年佻達之徒。愛色貪花。不究衛生之術。以致百病叢生。頭暈眼花。腳軟腰痠。咳嗽吐紅。淋濁陽痿。則其終身之嗣。無異天閹。至中年悔及當初。雖則頻服參茸。而藥力總難補救。吾之所以製此電氣治病藥帶者。以悲憫之心。推好生之德。致人人之身。二豎之流行。實我心二十餘年之精力。詳求受病之原因。專主益人之氣血。故而有病者東之。何論男女老幼。新病宿疾。固能却病。而無恙者東人之。亦可延年益壽。即如以上所言。非藥力所能治療者。皆可立見奇功。故歐美諸邦。自君主以及兆民。無不信用此帶。所以稱爲保身奇品者。非吾自誇也。當今貴國與敝邦交誼最篤。故不憚遠涉重洋。來茲中土。特設分行於上海。名曰長命。但願貴國士民。亦皆信用此帶。則人人皆能強壯。而國亦因之自強矣。此爲識者之所深知者也。所以價目悉照敝國。並不少加。以明區區爲世之心。如不信從。臨購試之。方知余言之不謬矣。再本行印有圖說專書相送。不取分文。[illegible]自給信到隨寄。欲得此專書者。速來取閱。此佈。

上海英界大英公館後面圓明園路十七號樓上長命電帶洋行啓　乙109

辛亥年九月十八日第廿三號

時事新報

西歷一九一一年十一月八號禮拜三

午報

（每張售銅元一枚）

●午報條例

（一）亂警頻聞·人人欲先睹爲快·惟深夜及早間所得消息·當日不能發布·殊爲憾事·今特自八月二十六日起·每日刊午報一次以副雅意

（二）午報約分 上諭 電報 特別紀事 本埠要聞 雜錄等門·儘所聞知·一律刊載·各門不必具備·

（三）午後如有特別要聞臨時再發傳單·

（四）午報曾刊各條·明日報內仍行補刊·

（五）午報每張售銅元一枚·

●再此項午報原擬除在本埠發行外仍兼寄外埠惟一經印出購者紛集出報不過二萬而本埠隨印隨售頃刻卽盡故外埠不及寄出現正籌畫善法加機趕印再行分寄各埠特此聲明

時評

●敬告京旗及各省駐防

武漢民軍起事之初。積明末遺恨·與夫三百年之不平。屠殺滿人。稍覺慘酷。然講報復之道。則固未盡什一也。乃吾漢族之有識者。舉不謂然。筆舌諫諍。幸得民軍之嘉納。今者杭州既已實行矣諸君亦有所聞乎。當民軍之入杭也。獲增韞而不殺。旂營繳械投誠。並許照發口粮。徐圖生計。此不惟以直報怨。抑亦以德報怨矣。蓋民軍此次之起事。其目的在建一大共和國。救邦國之危亡。爲人民謀幸福。不惟滿蒙回藏。無所歧視。卽他人種願來同享共和之福。亦所歡迎也。

諸君或疑改建共和利漢人而不利滿人乎。誤矣。蓋今日之清廷。禍諸君則有餘。福諸君則不足。何以知其然也。旂人恃餉銀爲生。不得別謀生計。然昔日人人有餉。尚苦不敷。今則餉有定額矣。以有限之餉。養無限之人。安能不困苦顛連哉。何如嚮一謀生之方。尚可各盡其長。以獲富厚。或謂不許旂人謀生。乃洪承疇謀困旗人之方。非無故也。此清廷之害旗人者一也。旗人作官。常得特別便利。不知者以爲旂人莫大之利。實則因此之故。子弟不思振作。學識愈以卑陋。滿人人才不及漢人。職此故也。何如破除積習。與漢人同受教育。尚得爭自濯磨。有以表見乎。此清廷之害旂人者二也。政治不修。國勢顛危。漢人以爲旗人秉國之不臧。實則僅十數親貴大臣蒙其利。旗人與漢人均受其害。且更受漢人之怨毒。此清廷之害旗人者三也。由此觀之。漢人卽不發難。旗人亦當首先革命。以衞國家而保種族也。

漢人革命。如並排滿。諸君抗之。宜也。今則許旗人享同等之利益。並不强以所難。則爲諸君計。不如早日附和。尚可保生命財產之無恙。如必爲負隅之拒。困獸之鬬。深仇恨而延戰禍。則漢人百倍於公等。滅此朝食。亦何難之與有。願有識之旗人。其速猛省。勿自貽伊戚。而玉石俱焚也

●民軍昨夜占領揚州

揚州專電十八早十點半鐘到

●京師盛傳吳祿貞被滿人刺死

北京專電本日早七點半到

●張人駿業已自盡

南京專電本日早四點二十分到

●清廷·派·張·紹·曾·為·欽·差·大·臣·赴·長·江·一·帶招撫

北京專電本日早四點五十分到

●厦·門·道·已·逃·人·民·紛·紛·逃·散·盜·賊·大·起·

福州專電本日早八點五十五分到

●清·法·部·奏·請·調·查·汪·兆·銘·案·清·廷·已·允·赦·汪·等·三·人

北京專電本日早四點五十五分到

●清·廷·有·上·諭·四·川·總·督·着·端·方·署·理·

北京專電本日早四點五十五分到

●據·可·靠·消·息·斐·列·賓·羣·島·備·有·美·國·兵·五·千·名·如·中·國·有·肆·行·屠·殺·或·列·强·顯·然·干·涉·則·於·二·十·四·點·鐘·之·內·馳·赴·中·國·

譯本日大陸報十七日紐約電

●新·任·山·西·巡·撫·第·一·第·六·兩·鎮·統·制·吳·祿·貞·在·石·家·莊·地·方·被·旗·人·所·刺·

據·第·六·鎮·軍·官·報·告·伊·聞·大·警·即·率·領·多·人·前·往·援·救·現·已·有·旗·兵·三·十·人·被·獲·該·旗·兵·等·係·屬·於·第·一·鎮·第·三·標·者·現·正·預·備·與·該·標·開·戰·

據·領·事·報·告·尚·有·軍·官·多·人·被·殺·

鐵·路·執·事·人·報·告·第·六·鎮·與·第·一·鎮·夜·間·互·戰·甚·劇·已·有·多·人·戰·死·其·正·式·之·戰·當·於·天·明·時·開·始·

譯本日字林西報十七日北京電

上海指南 詳載捕房禁令馬路章程及各種客棧飲食游覽之要點為初到滬者必讀之書定價五角

上海城廂租界圖 詳載租界馬路城內街市及里巷之名稱初到滬者得此一圖可無迷途之慮附上海地名表一冊定價七角

商務印書館發行

●鄰·近·澳·門·之·金·山(譯音)新·軍·已·樹·白·旗·其·他·駐·軍·當·亦·有·繼·起·者·此·間·英·兵·並·未·啓·程·赴·中·國·

譯本日大陸報十七日香港電

●清·廷·又·催·袁·世·凱·迅·速·赴·京

譯本日字林西報十七日北京電

●有·中·國·醫·學·生·偕·同·日·醫·二·名·日·本·看·護·婦·五·名·預·備·赴·上·海·以·便·馳·往·戰·地·救·濟

譯本日大陸報十七日東京電

●中·國·民·軍·於·此·間·設·立·司·令·部·擬·運·動·巨·款·以·資·軍·需·有·肄·業·日·本·砲·軍·營·之·中·國·學·生·二·名·潛·逃·被·獲·並·在·其·身·畔·搜·出·有·關·中·國·起·兵·事·之·密·電·該·二·生·要·求·速·行·解·往·中·國·使·館·

譯本日大陸報十七日東京電

●本·埠·昨·日·接·揚·州·電·知·該·府·亦·已·宣·告·獨·立·鹽·運·司·及·府·縣·均·離·城·他·去·並·無·損·害·

譯本日太晤士報

●日·報·載·瑞·澂·潛·乘·日·本·汽·船·芝·哥·谷(譯音)丸·業·已·行·抵·神·戶·其·行·裝·甚·豐·備·

譯本日大陸報十七日東京電

●袁·世·凱·仍·在·離·漢·口·九·十·企·羅·邁·當·地·方·新·任·津·海·關·道·黃·開·文·已·解·款·至·漢·以·撫·恤·被·難·之·軍·民·

譯本日字林西報十七日北京電

●俄·人·允·付·現·銀·五·百·萬·羅·比·與·趙·爾·巽·即·將·道·勝·銀·行·中·國·股·票·六·百·萬·兩·對·銷·

譯本日字林西報十七日北京電

吳祿貞血性男子也而今竟死矣。

吳祿貞死漢大將必自危反正必速刺吳即所以速清廷之亡吳死亦得所矣。

武漢發難瑞澂之功居多今旗人又促北清兵變他日革命告成滿人應受上賞。

或曰那拉氏及奕劻載澧之功尤多。

同胞快看 **中國革命史** 出版 中國革命之說發於孫文成於黎元洪諸輩是書敘述革命歷史而於武漢之舉紀載尤詳定價每冊大洋兩角 上海各大書坊發行

中國革命現勢圖 圖中詳列符號凡民軍已得之地作紅色□○○為記各省獨立之地作紅色▲為記尚有未加符號者閱者可以隨時加入以便觀覽定價每張洋一角